reformierte
kirche andelfingen

Chile-Info

www.ref-andelfingen.ch Nr. 1 30. Dezember 2022 Eine Beilage der Zeitung "reformiert."

Wunder

Wir sind am Ende des Jahres 2022 angelangt, und ich bin daran, mir Gedanken zu machen, was mich und uns alle im neuen Jahr erwarten wird, was ich mir für 2023 eigentlich wünsche und ob im neuen Jahr irgendwelche Wunder geschehen werden …

Dieses Jahr lag ich am 1. Advent, vom Coronavirus ausser Gefecht gesetzt, mehrheitlich auf dem Sofa. Ich hatte keine Energie und tat nichts anderes als liegen, lesen, schlafen und fernsehen. Auf einem Sender wurden amerikanische Weihnachtsfilme gezeigt, bei denen ich hängen blieb. Wenn man einen solchen Film einmal gesehen hat, dann kennt man eigentlich alle. Die Haupthandlung ist immer gleich: Junge hübsche Frau trifft jungen hübschen Mann – beide haben entweder eine schwierige Beziehung hinter sich oder einen Schicksalsschlag erlebt – aus irgendwelchen Gründen müssen die beiden zusammen arbeiten, was anfangs nie gut geht, weil sie aus völlig unterschiedlichen Welten kommen – sie haben Gefühle füreinander, geben sie vor sich selbst aber nicht zu – dann verlieben sie sich, aber leider passiert etwas, sodass die eine Person das Vertrauen in die andere verliert – am Schluss geht es dann doch gut aus, und alles ist Friede, Freude, Eierkuchen! Ich finde solche Geschichten sehr kitschig, aber ich gebe zu, irgendwie fesseln sie mich auch. In diesen Filmen kommen nämlich auffallend viele Wunder vor. Es werden Wunder erwartet, es wird an Wunder geglaubt, oder es geschehen (filmisch generierte) Wunder. Aber jede Geschichte macht auch deutlich, dass es nicht reicht, nur auf Wunder zu warten, sondern dass man für Dinge, die man erreichen will, für Wünsche, die erfüllt werden sollen, sich selbst einbringen muss. Jeder Mensch muss einen Einsatz leisten, sich selber engagieren, um etwas zu erreichen oder etwas bewirken zu können. Dann geschehen manchmal tatsächlich Wunder!

Und so hoffe ich, dass wir alle das neue Jahr, das wir in Kürze beginnen, zuversichtlich begrüssen können, dass wir Wünsche und Ziele für dieses neue Jahr formulieren können im Wissen darum, dass wir für die Erfüllung unserer Wünsche und das Erreichen unserer Ziele selber Einsatz zeigen und uns selber manchmal „einen Zwick in den Hintern“ geben müssen – denn dann werden auch Wunder geschehen!

Edi-torial

Ihnen und euch allen wünsche ich von Herzen einen guten Rutsch in ein gesundes, WUNDERbares neues Jahr.

Esther Kuhn, Andelfingen

ZHI 223

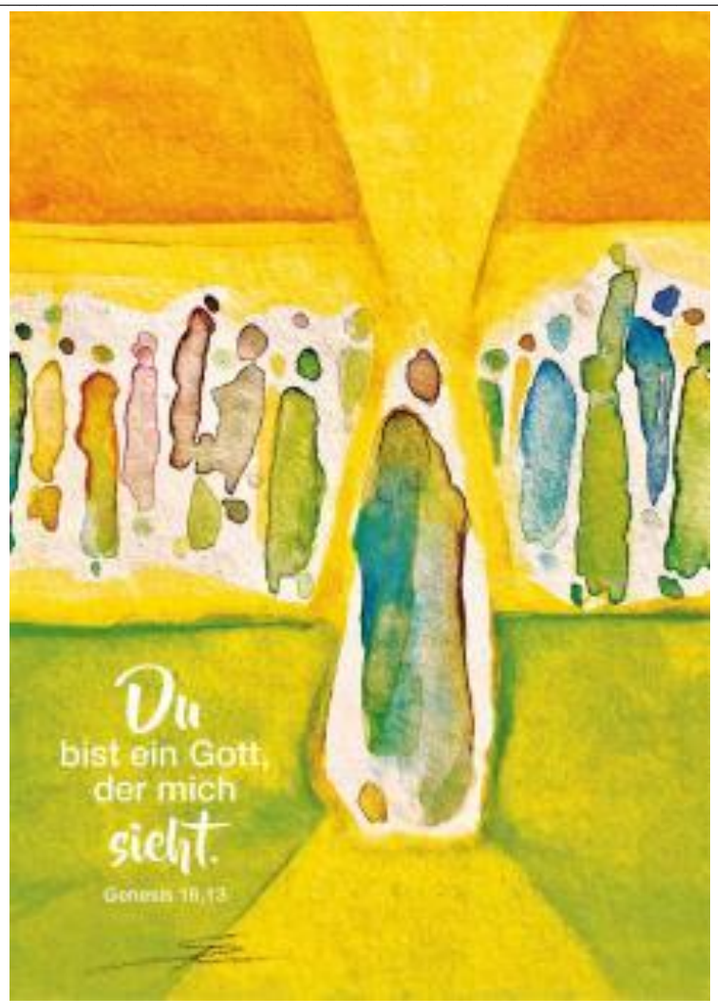

Poster zur Jahreslosung 2023, gestaltet von Simone Riedel, Verlag Wort im Bild

Zum neuen Jahr grüssen wir alle mit herzlichen Segenswünschen und der schönen neuen Jahreslosung, die voll Zutrauen und Zuwendung ist:

Du bist ein Gott, der mich sieht.

1. Mose 16, 13

(Bekenntnis der Sklavin Hagar, die in ihrer Not Gott als nahen und helfenden Gott erfährt)

Die nächsten Gottesdienste

Herzliche Einladung an alle!

Silvester, Samstag, 31. Dezember
18.00 Uhr: Gottesdienst zum Jahresende mit Pfrn. M. Weikert, Renate Schmid, Gesang, und M. Studer, Orgel. Anschliessend Apéro und Silvester-Essen.

Neujahr, Sonntag, 1. Januar
10.00 Uhr: Gottesdienst zur neuen Jahreslosung mit Pfrn. D. Fulda Bordt und Elena Dovhan, Orgel.

Sonntag, 8. Januar, 10.00 Uhr
Gottesdienst mit Pfrn. D. Fulda Bordt und M. Studer, Orgel.

Sonntag, 15. Januar, 10.00 Uhr
Gottesdienst mit Pfrn. M. Weikert und V. Tolstov, Orgel. Vorgängig, um 9 Uhr, Chilezmorge im Saal des Kirchgemeindehauses.

Sonntag, 22. Januar, 10.00 Uhr
Gottesdienst mit Pfrn. Erika Rengel, Weinland Mitte, im Rahmen des Bezirkskanzeltausches und V. Tolstov, Orgel.

Sonntag, 29. Januar, 10.00 Uhr
Gottesdienst mit Pfr. M. Bordt und M. Studer, Orgel.

Samstag, 4. Februar, 19.30 Uhr
Taizé-Nacht der Lichter – ökumenischer Bezirksanlass u.a. mit Pfrn. M. Weikert, in der kath. Kirche Kleinandelfingen.

Sonntag, 5. Februar, 10.00 Uhr
Gottesdienst mit Abendmahl mit Pfrn. M. Weikert und V. Tolstov, Orgel.

Eine Chinderhüeti bieten wir parallel zu den Morgen-Gottesdiensten im Kirchgemeindehaus an.

JuKi – Junge Kirche
Mittwoch, 11. Januar, 17-19 Uhr: Zeitreise mit der Gutenberg-Druckerpresse. Hierfür Anmeldung per Mail bitte an Pfrn. Milva Weikert bis spätestens Montag, 9. Januar. Es gibt 30 Plätze, die Anmeldungen werden nach Eingangsdatum berücksichtigt. Wir freuen uns auf den speziellen Anlass!

WPZ Rosengarten
Die Sonntagsgottesdienste werden ins WPZ übertragen. Dazu laden wir zu Wochenandachten am Freitag um 10.30 Uhr ein:
13. Januar: mit Pfrn. D. Fulda Bordt
27. Januar: mit Pfrn. M. Weikert

Krippen-Szene

Seit dem Heiligen Abend ist die Krippen-Szene, die unser Figuren-Team hinten in der Kirche grossflächig aufgebaut hat, komplett. Es war spannend zu verfolgen, wie sie vorher, im Advent, immer wieder verändert und erweitert wurde. Jetzt ist sie riesig, einfach wunderschön und faszinierend. Vielfältig und mit viel Liebe zum Detail gestaltet, lädt die Szene uns ein, die biblische Weihnachtsgeschichte nochmals in Ruhe auf uns wirken zu lassen. Schliesslich will ihre Botschaft uns noch bis ins neue Jahr hinein stärken. Also, herzlich willkommen! Bis Sonntag, 8. Januar, bleibt die Szene aufgebaut und kann tagsüber in der Kirche betrachtet werden.

Dorothea Fulda Bordt

Silvesterfeier

Gerne erinnern wir an unser Programm am Silvesterabend, das in der letzten Ausgabe ausführlich beschrieben wurde: Ganz herzlich laden wir am Samstag, 31. Dezember, um 18 Uhr zum Gottesdienst zum Thema „Mit Gottes Ja ins neue Jahr“ und anschliessend zum Apéro und zum gemeinsamen Abendessen ein. Auch wer sich noch nicht angemeldet hat, kann gerne auch spontan zum Essen kommen!

Kirchenpflege und Pfarrteam

Chilezmorge

Mit grosser Freude teilen wir mit, dass uns Helen und Hans Rubli mit einigen weiteren Freiwilligen auch im Jahr 2023 dreimal zum Chilezmorge einladen. Es findet jeweils vor dem Gottesdienst am Sonntagmorgen ab 9 Uhr im Kirchgemeindehaus statt. Folgende Daten sind vorgesehen und dürfen gerne schon dick in Ihre und eure Agenda eingetragen werden:

Sonntag, 15. Januar – Sonntag, 12. Februar – Sonntag, 5. März

Der stets grosszügige und leckere Zmorge in munterer Gemeinschaft ist ein toller Einstieg in den Sonntag. Schon jetzt herzlich willkommen! Und dem treuen Team herzlichen Dank!

Für Kirchenpflege und Pfarrteam:
Dorothea Fulda Bordt

Das letzte Foto vom Chilezmorge datiert vom März 2019, als Hans Rubli unter anderem unseren Gast aus Burkina Faso bediente. Foto: Dorothea Fulda Bordt

„Joy“ – Allianzanlass

Mittwoch, 11. Januar, 19.30 Uhr

Die Allianzgebetswoche, die immer anfangs Januar begangen wird, steht im Jahr 2023 unter dem schönen Motto: Joy – „damit meine Freude sie ganz erfüllt“.
Freude – empfinden wir sie? Worüber? Vielleicht spüren wir eher unsere Sehnsucht nach Freude. Oder wir realisieren einmal mehr, dass Freude, zumal in unsicheren Zeiten, sich nicht einfach einstellt. Dabei verheisst die biblische Botschaft Freude – trotz allem. Davon soll die Rede sein, wenn Prediger Matthias Haupt von der Impuls-Kirche Andelfingen (ehemals Chrischona) und Pfarrer Matthias Bordt in einer gemeinsam gestalteten abendlichen Feier das Thema aufnehmen und beleuchten. Sie findet in den Räumlichkeiten der Impuls-Kirche an der Bodenwiesstrasse 16 in Andelfingen statt. Ganz herzliche Einladung an alle Interessierte!
Das Allianzgebet, das immer am ersten Montag des Monats stattfindet, fällt aufgrund der oben erwähnten Feier zur Allianzgebetswoche im Januar aus.

Matthias Bordt

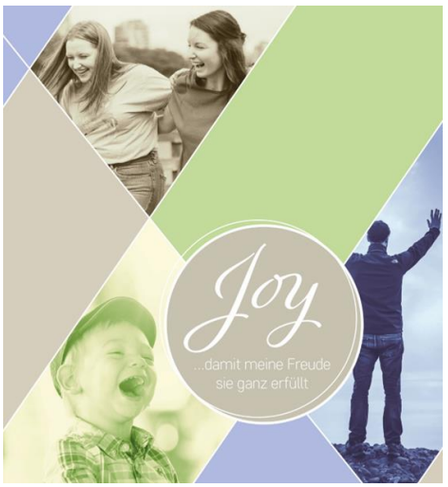

Quelle: https://allianzgebetswoche.ch

Weltgebetstag 2023

Gleich zu Beginn des neuen Jahres wollen wir in die Vorbereitung für den Weltgebetstag 2023 starten, der traditionsgemäss am ersten Freitag im März stattfindet, also dann am 3.3.2023. Das Datum liegt wie meist in den Andelfinger Sportferien, es ist aber gegeben, da der Weltgebetstag an ein- und demselben Tag rund um den Globus gefeiert wird. – Frauen aus Taiwan, einem Land das im Fokus der Weltöffentlichkeit steht, haben unter dem Titel „Ich habe von eurem Glauben gehört“ für die Feier 2023 Texte ausgesucht und Vorschläge zur Gestaltung gemacht, was sehr spannend ist.

Logo Weltgebetstag und Titelbild Taiwan 2023.

Quelle: https://wgt.ch

Die gut vorbereitete Liturgie soll auch bei uns in Andelfingen mitgefeiert werden. Wie stets in den letzten Jahren soll dazu wieder ein Team gebildet werden, das die Feier mitgestaltet, das Land vorstellt, eine passende Deko arrangiert und den anschliessenden Imbiss organisiert. Da nicht alle aus dem bisherigen Team auch im kommenden Jahr dabei sein werden, suchen wir neue Interessierte. Ich hoffe fest, dass sich für diese stets sehr bereichernde Aufgabe Freiwillige finden. Bitte melden Sie sich bei Interesse bis Montag, 9. Januar, bei mir, Pfarrerin Dorothea Fulda Bordt, die das Team 2023 leiten wird. Die erste Vorbereitungssitzung findet voraussichtlich bereits in der 2. Januarwoche statt.

Dorothea Fulda Bordt

Unser Programm für Kinder und Familien 2023

Für das neue Jahr 2023 wartet wieder ein vielfältiges Programm auf alle Kinder und Familien!
Einige Formate wie das „Fiire mit de Chliine“, das „Kolibri“, das Kinder-Lager in den Frühlingsferien oder auch die Chinderhüeti, die parallel zu allen Morgengottesdiensten stattfindet, haben schon eine lange Tradition. Dank unseren motivierten Freiwilligenteams können wir sie im bekannten Rahmen weiterführen.
Auf längere Sicht sind wir jedoch angewiesen auf neue Mitwirkende. Wir freuen uns also jederzeit über Verstärkung für unsere Teams!

Daneben gibt es ein paar Neuerungen:

- Das Eltern-Kind-Singen findet neu abwechselnd als offenes Singen für Familien an einzelnen Sonntagen und als Kursangebot an mehreren aufeinander folgenden Daten unter der Woche statt. Wir beginnen im neuen Jahr mit einen offenen Singen am 5. Februar (siehe unten).
- Neu gestalten wir anstelle der Kinder-Gottesdienste, die leider in den letzten Jahren zunehmend schlechter besucht wurden, je nach Bedarf spezielle Kinderprogramme, z.B. am Feld-Gottesdienst oder bei der Oster-Erlebnisfeier. Das super KiGo-Team, dem wir an dieser Stelle herzlich danken, hat sich zu unserer Freude bereit erklärt, dabei weiterhin mitzuwirken.
- Immer mehr gibt es auch digitale Angebote – so besonders die neu gestaltete und von den beiden Landeskirchen getragene Familienwebsite farbenspiel.family. Sie bietet eine Fülle an Inspirationen fürs Familienleben. Mit ihr verbunden ist der Familienpodcast heiligerbimbam.family, in dem Pfarrerin Milva Weikert und zwei Kolleginnen aus dem Familienalltag und von himmlischem Beistand erzählen.

Schliesslich haben wir unsere Übersicht über die Angebote und die Jahresdaten neu als Broschüre gestaltet. Sie liegt in der Kirche und im Kirchgemeindehaus auf und ist auf unserer Homepage www.ref-andelfingen.ch unter „Angebote für Kinder und Familien“ zu finden. Ebenfalls legen wir sie verschiedenen Versänden bei oder haben sie bereits verteilt.

Unsere ersten und nächsten Anlässe 2023 sind folgende:
- Kolibri-Morgen für alle Kinder vom 1. Kindergarten bis zur 5. Klasse am Samstag, 21. Januar, von 9.30-11.30 Uhr, Treffpunkt im Kirchgemeindehaus
- Offenes Singen für alle Familien mit Kindern im Alter von ca. 2-11 Jahren am Sonntag, 5. Februar, von 16-17 Uhr im Kirchgemeindehaus

Wir laden Sie und euch sehr herzlich zu den verschiedenen Feiern ein und freuen uns, wenn sich möglichst viele die Daten bereits in der Familienagenda eintragen!

Für Kirchenpflege und Pfarrteam:
Katharina Ernst und Milva Weikert

Im "Fiire mit de Chliine" am 1. Advent hörten die Kinder vom kleinen Biber, der einem anderen Tier einfach so eine Freude macht – genauso, wie Gott uns beschenkt hat, als an Weihnachten Jesus in unsere Welt gekommen ist. Mit Kerzen und guten Wünschen gaben die Kinder diese Freude weiter und bastelten am Schluss einen Fensterfolien-Adventskranz. Fotos: Milva Weikert

Geselliges Singen für Ältere

Montag, 9. Januar, 10.15 Uhr

Auch im neuen Jahr trifft sich der muntere Chor ca. zweimal im Monat am Montagmorgen. Neben dem 9. Januar reservieren Sie bitte weiter: 23. Januar, 6. und 20. Februar, 6. und 20. März sowie 3. April.
Alle singfreudigen Seniorinnen und Senioren sind herzlich zum Mitsingen eingeladen, auch solche, die neu Interesse haben.
Auskunft erteilt gerne die Dirigentin Margrit Tenger: Tel. 052 202 98 37, mum.gehate@gmx.ch.

Seniorenferien 2023

Endlich ist es klar: Wir können auch fürs neue Jahr zu Seniorenferien einladen. In der Woche vor Pfingsten, von Montag, 22. Mai, bis Samstag, 27. Mai, haben wir im Hotel und Seminarhaus Ländli in Oberägeri für eine grössere Gruppe Seniorinnen und Senioren gebucht. Dorthin werden wir im Car reisen, der uns wiederum die gesamte Woche zur Verfügung stehen wird. Wir vom etwas neu zusammengesetzten Team freuen uns schon auf die gemeinsame Zeit mit Ihnen und euch. Und wir hoffen, dass sich viele Seniorinnen und Senioren dann mit uns auf den Weg machen werden. Die Ausschreibung erfolgt etwas später, da das Hotel uns eine längere Anmeldefrist gewährt. Aber das Datum ist schon zu notieren!

Katja Schiess Joho, Helen Heinz
und Dorothea Fulda Bordt

Gerne erinnern sich die Teilnehmenden der Seniorenferien 2022 an die schönen Ausflüge zurück wie z.B. an denjenigen in die Aareschlucht.
Foto: Dorothea Fulda Bordt

Bilder im Saal

Momentan und noch bis in den Januar hinein hängen im Saal des Kirchgemeindehauses die vielfältigen, teils farbenfrohen, teils filigranen Bilder von Apotheker Kurt Huber, die dieser uns fürs Jahr 2022 zur Verfügung gestellt hat, zum Beispiel dieses:

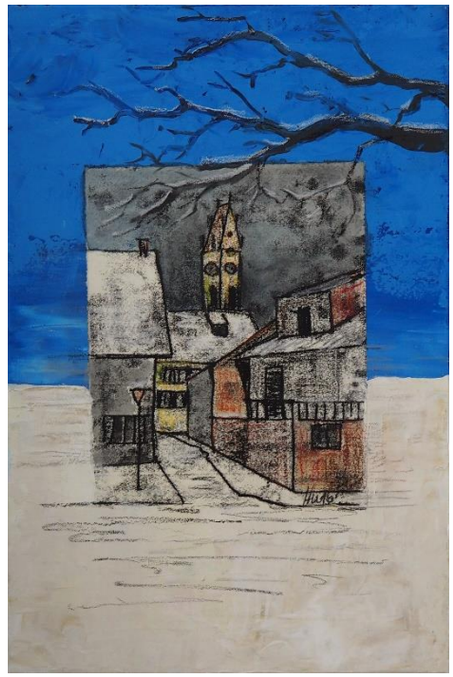

Gerne haben verschiedenste Menschen, die im Saal an einer Veranstaltung oder Sitzung teilnehmen, immer wieder Kurt Hubers Bilder betrachtet und bewundert. Wir danken ihm – auch an dieser Stelle – nochmals ganz herzlich, dass wir einige seiner Kunstwerke geniessen konnten.
Gleichzeitig sind wir schon sehr gespannt auf die neue Ausstellung, die im Jahr 2023 etwas später starten wird als gewohnt, voraussichtlich Ende Januar. Der Andelfinger Bildhauer Christian Koradi ist als Fotograf international anerkannt. Er hat für seine Fotos schon diverse Preise gewonnen. Wir sind stolz und freuen uns schon, dass im Saal des Kirchgemeindehauses und damit erstmals in Andelfingen eine Auswahl seiner Fotografien zu sehen sein wird.
Ausführungen zu seinen Fotos werden anlässlich der Vernissage veröffentlicht, die in Anwesenheit des Künstlers zu einem späteren Zeitpunkt stattfinden wird.

Dorothea Fulda Bordt

Frauen unterwegs

Voranzeige für 2023 Frauen unterwegs

Auch fürs neue Jahr hat das Team der „Frauen unterwegs“ ein abwechslungsreiches und vielseitiges Programm zusammengestellt – notieren Sie sich schon jetzt die folgenden Daten:

- **Die Macht der Gedanken**
  Dienstag, 21. Februar 2023
- **Körper, Seele und Geist im Einklang**
  Montag, 15. Mai 2023
- **Wenn das Leben aus der Bahn läuft … – Seelsorge in Psychiatrie und Gefängnis**
  Mittwoch, 13. September 2023
- **Kranzen**
  Donnerstag, 30. November 2023

Die Anlässe finden jeweils um 19.30 h im Kirchgemeindehaus statt.

Herzlich willkommen!

Ref. Kirchgemeinde Andelfingen

Pfarramt Nord:
Pfrn. Milva Weikert
Telefon: 052 317 22 12
milva.weikert@ref-andelfingen.ch
Pfarramt Süd:
Pfrn. Dorothea Fulda Bordt und
Pfr. Matthias Bordt
Telefon: 052 317 11 43
dorothea.fulda@ref-andelfingen.ch
matthias.bordt@ref-andelfingen.ch
Sekretariat:
Landstrasse 45, 8450 Andelfingen
Frau Liliane Schurter Thut
Telefon: 052 317 26 45
sekretariat.kirche@ref-andelfingen.ch
Montag, Dienstag, Freitag, jeweils von 9-11 Uhr
Sigristenteam:
Herr Thomas Leemann, Frau Brigitte Hänni, Frau Ursula Hagenbucher
Telefon: 079 441 52 85
thomas.leemann@ref-andelfingen.ch
brigitte.haenni@ref-andelfingen.ch
Kirchenpflegepräsident:
Herr Erich Kern
Telefon: 052 301 22 57
erich.kern@ref-andelfingen.ch
Homepage: www.ref-andelfingen.ch
Nächste Chile-Info: 13. Januar 2023.